



12 ottobre 2020 (RM 2291/2020)

MM 12/2020 concernente il rinnovo del credito contenuto nel MM 10/2018 CHF 114'000.— da destinare all'ammodernamento del rifugio pubblico di protezione civile ubicato sul 1284 RFD Lavertezzo Piano

1	Retrospectiva.....	2
1.1	Di ordine politico	2
1.2	Di ordine tecnico	2
2	Situazione attuale	3
2.1	Progetto	3
2.2	Preventivo	4
2.3	Incidenza	5
3	Conclusioni.....	5
3.1	Aspetti procedurali e formali	5
3.2	Attribuzione MM	5
3.3	Proposta di decisione	6
4	Abbreviazioni	6

Signori Consiglieri comunali

Vi sottoponiamo per esame e giudizio il MM 11/2020 concernente il rinnovo del credito contenuto nel MM 10/2018 CHF 114'000.— da destinare all'ammodernamento del rifugio pubblico di protezione civile ubicato sul 1284 RFD Lavertezzo Piano.

1 Retrospectiva

1.1 Di ordine politico

Il credito è stato sottoposto per approvazione al Consiglio comunale in data 13 dicembre 2018 ed è stato accettato all'unanimità.

A seguito di un susseguirsi di circostanze particolari, non è stato possibile attuarlo.

Alla luce degli avvicendamenti che sono in fase avanzata in seno all'Ufficio tecnico, il Municipio ritiene di non accelerarne l'esecuzione, ma di affidarla al nuovo collaboratore che entrerà in carica nell'anno 2021.

Conseguentemente a ciò il credito dev'essere rinnovato e nuovamente rimesso al giudizio dell'Organo legislativo, in quanto decadrà il prossimo 13 dicembre 2020.

1.2 Di ordine tecnico

Questa infrastruttura di protezione civile, è stata edificata con la costruzione del centro scolastico durante il periodo 1992-1996.

Nel corso degli anni questi spazi non sono mai stati utilizzati per gli scopi a cui sono stati destinati.

Secondo i dati in nostro possesso, questi locali sono stati regolarmente occupati dall'Esercito sin dall'anno 2002, come area dormitorio con lo standard della protezione civile¹, nel caso in cui i posti letto dell'accantonamento militare non fossero sufficienti².

Dall'anno 2002 in poi l'occupazione del rifugio protezione civile è aumentato, fino a giungere ad un primo adeguamento³, effettuato nell'anno 2011 con gli standard di Armasuisse. Questo intervento ci è stato sollecitato dall'attuale Regione territoriale 3⁴, organo militare che fra da tramite tra l'Esercito e le Autorità civili nei Cantoni di Uri, Svitto, Zugo, Grigioni e Ticino, unitamente alla Base logistica dell'Esercito, affinché la struttura sia a norma secondo le direttive di Armasuisse.

¹ 100 posti letto

² 130 posti letto

³ Inc.opere.pubbliche.2010.07 – 80 posti letto

⁴ www.divter3.ch

2 Situazione attuale

La Regione territoriale 3 ci ha segnalato durante i rapporti annuali, una certa vetustà, nella strutture sanitarie, in particolar modo nella sottodotazione di docce.

Questo intervento migliora lo standard dell'infrastrutture, affinché si possa garantire anche nel futuro un'occupazione stabile.

2.1 Progetto

Con il nullaosta della Sezione del militare e della protezione della popolazione⁵, si è giunti al progetto di cui alla Figura 1.



Figura 1 – planimetria intervento

⁵ Lettera 7 agosto 2018

2.2 Preventivo

Pos. 1	Rimozione pareti esistenti	CHF	1'500.00
Pos. 2	Opere da sanitario:		
	zoccolo per doccia	CHF	1'500.00
	nuovo boiler 500 lt	CHF	5'000.00
	rubinetterie	CHF	2'000.00
	distribuzione acqua calda/fredda	CHF	1'500.00
	scarico	CHF	1'000.00
	sistemazione servizi esistenti	CHF	5'000.00
Pos. 3	Pavimento in resina	CHF	25'000.00
Pos. 4	Opere da falegname:		
	nuove pareti di separazione	CHF	8'500.00
	nuove porte	CHF	1'600.00
	scaffali in legno	CHF	4'000.00
Pos. 5	Opere da elettricista:		
	nuove lampade IP65	CHF	600.00
	illuminazione d'emergenza	CHF	5'000.00
	nuova linea elettrica per boiler	CHF	2'500.00
	modifiche impianto elettrico	CHF	5'000.00
Pos. 6	Impianto antincendio	CHF	10'000.00
Pos. 7	Opere da pittore:		
	dispersione pareti e soffitti	CHF	10'000.00
	segnalazioni con vernici fotoluminescente	CHF	2'500.00
Pos. 8	Onorari e Direzione Lavori	CHF	<u>12'800.00</u>
TOTALE		CHF	105'000.00
IVA 7.70%		CHF	<u>8'085.00</u>
TOTALE		CHF	<u>113'085.00</u>
Totale arrotondato		CHF	114'000.00

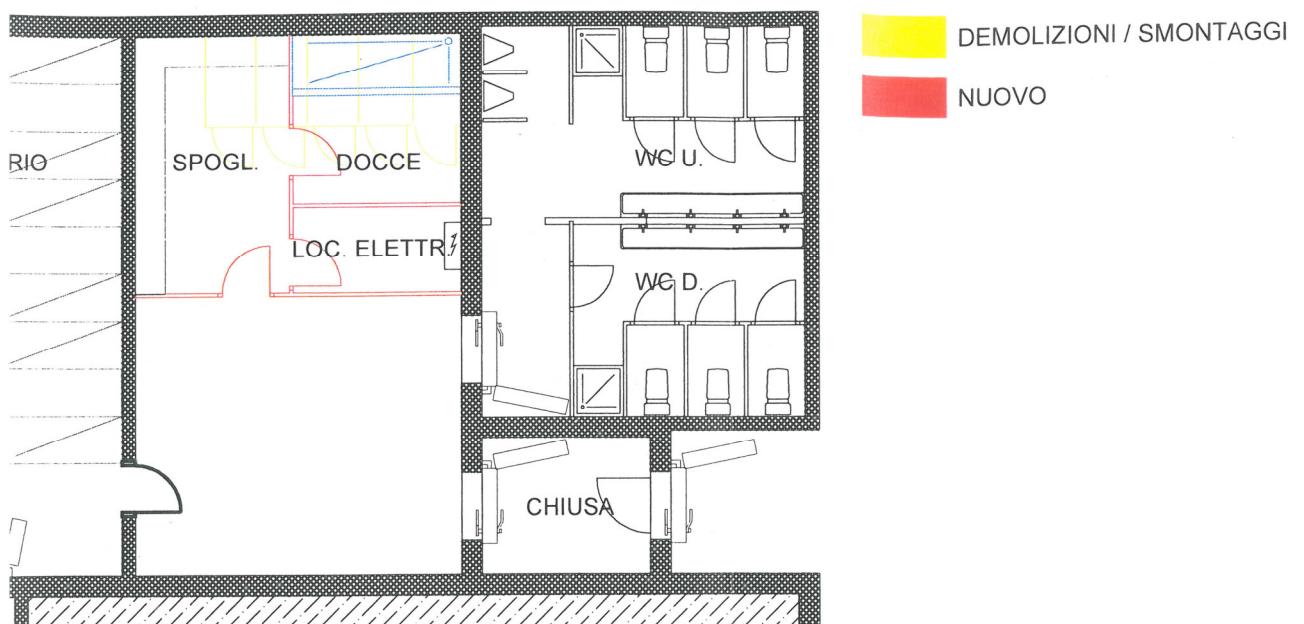
2.3 Incidenza

Il preventivo di cui al punto 2.2 è interamente coperto dai contributi sostitutivi relativi alle opere riguardanti il rifugio pubblico (ITRS 82) e altri scopi di PCi secondo l'art. 36 cpv 2 LPCi.

	CHF
Investimento totale	114'000
Sussidi PCi	<u>114'000</u>
<i>Onere netto d'investimento</i>	<u><u>0</u></u>

3 Conclusioni

3.1 Aspetti procedurali e formali

Puntualizziamo che tale procedura è retta dall'art. 13 let. e) LOC.

3.2 Attribuzione MM

Richiamati gli art. 10 RALOC e 45 e 48 ROC, si attribuiscono

***alla Commissione della gestione e
alla Commissione edilizia e opere pubbliche***

l'esame del seguente MM.

Le Commissioni potranno prendere visione dell'intera documentazione al fine di formulare il necessario rapporto all'indirizzo del Consiglio Comunale (art. 71 e 105 LOC).

Rammentiamo tuttavia che i lavori commissionali e dei singoli membri sono vincolati all'obbligo di discrezione e riserbo in ossequio alle disposizioni della LOC (in particolare l'art. 104).

Pertanto si invita a voler esaminare ed allestire, per iscritto, i rapporti commissionali, i quali dovranno essere depositati, presso la Cancelleria comunale, almeno sette giorni prima della seduta del Consiglio comunale.

La domanda per l'ottenimento della documentazione o della presenza del Capo dicastero ci dovrà pervenire in forma scritta almeno 7 giorni prima della data dei lavori commissionali.

3.3 Proposta di decisione

Visto quanto sopra esposto, richiamati gli art. 13 let. e) e cpv 3 LOC, vi invitiamo a voler approvare:

1. il credito CHF 114'000.— da destinare all'ammodernamento del rifugio pubblico di protezione civile ubicato sul 1284 RFD Lavertezzo Piano;
2. il credito di cui al punto 1. del dispositivo di risoluzione decadrà entro 2 anni dall'ultima possibilità di ricorso.

PER IL MUNICIPIO DI LAVERTEZZO

Il Sindaco:

Il Segretario:



R. Bacciarini

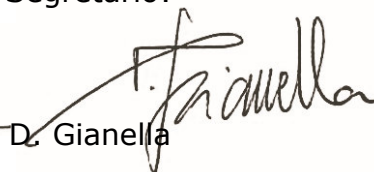

D. Gianella

4 Abbreviazioni

art.	articolo/articoli.
CHF	franchi svizzeri.
cpv	capoverso.
LCPubb	Legge sulle commesse pubbliche.
let.	lettera.
LOC	Legge organica comunale.
LPi	Legge sulla perequazione finanziaria.
MC/mc	metro cubo.
MM	messaggio municipale.
n.	numero/i.
PR	piano regolatore.
RALOC	Regolamento d'applicazione della legge organica comunale.
RgfLOC	Regolamento sulla gestione finanziaria e sulla contabilità dei Comuni.
RM	risoluzione municipale.
ROC	Regolamento organico comunale.
SEL	Sezione enti locali.